

KÆLDEREN – NU SOM HUSETS NYE LUKSusetAGE!



Kære Dansk Sprognævn

Vi skriver til jer, fordi vi synes, at der er brug for et nyt ord for "kælder" i det danske sprog. "Kælder" associeres bredt i befolkningen med en etage, der er lavloftet, mørk, klam, fugtig og udelukkende kan bruges til opbevaring af kasser, cykler og havemøbler. Vi har imidlertid opdaget, at en kælder kan være så meget andet.

Vi foreslår, at det nye ord kan være "luksus-etage", men er selvfølgelig åbne for andre forslag.

Se venligst baggrunden for vores anmodning på disse sider, hvor et hus i Skanderborg har fået en kælder, der gør ordet "kælder" til skamme.

Vi glæder os til at høre fra Jer.

Med venlig hilsen

BO BEDRE



Husets to gamle skorstene, der går ned gennem kælderen, ville være besværlige og dyre at fjerne, så derfor valgte den ansvarlige bygningskonstruktør Toke Ø. Svensson at bruge dem aktivt i udformningen af etagen: – Når de ikke kunne fjernes, tænkte jeg i stedet "hvordan kan vi bevare dem på en måde, der giver mening", og da ideen med vinfadningen mellem skorstenene opstod, endte de jo faktisk med at blive det centrale i hele indretningen. Vinfadningen er jo det første, man ser, når man kommer ind ad døren – både i kælderen og oppe på stueetagen på grund af glasset mellem etagerne – og fordi man kan se igennem den, når man sidder i wellness-afdelingens sauna, forklarer Toke Ø. Svensson. Oprindeligt skulle muren i kælderen have været i almindelige rå mursten, som skulle bryde det hvide, men familien og Toke Ø. Svensson kunne ikke finde de helt rigtige sten, for en ekspedient i Stark pludselig sagde "Jeg har også noget helt andet" og kom med disse granitsten. Parret, som havde set en lignende væg på et hotel under et spa-ophold i Hartzen, var overbeviste med det samme. De røde stole er fra Møbelgalleriet, Smag & Behag.

1. Modsatte side: Åben og lys. Det er dét indtryk, man får af kælderen, når man kommer ind ad etagens egen indgang. En åbning i loftet til førstesalen giver masser af ekstra lys, og materialevalget gør også sit. Familien har valgt en ny trappe fra JLH Trapper A/S i en stil, der er tro mod husets øvrige stil. Gulvfliserne er fra Stark og er ligeledes valgt helt lyse, så der ikke er noget som helst, der siger dunkel kælder hernede.

2. Vinfadningen har specialbyggede reoler i plexiglas, der gør, at flaskerne nærmest svæver i luften. At det lille rum ikke har fået almindelige reoler betyder samtidig, at det er en rå granitvæg, der får lov til at stjæle opmærksomheden alene. Der findes spots i både gulv og loft, og selve gulvet i skibsplanker er fra Garant.

3. Selv om familien for nylig havde fået flot nyt sildebensparketgulv i stueetagen, fik Toke Ø. Svensson overtalende dem til at skære et ordentlig hul i gulvet og på den måde forbinde de to etager visuelt med et fem cm tykt "vindue", der kaster en masse ekstra lys ned i den nye kælder. – Der er en helt anden sammenhæng nu, hvor man bare lige kan kaste et blik ned i kælderen gennem glasset, når børnene leger dernede. Det kan dog samtidig være lidt afslørende, hvis man er i kjole, og jeg skulle da også lige tænke mig om, hvis jeg skulle over om morgenen på vej i bad, mens håndværkerne var her ... Og min mor tør stadig ikke at gå henover det, griner fru en i huset.





Uanset, hvad Dansk Sprognævn ville svare, hvis vi rent faktisk sendte brevet på forrige side, så er der i hvert fald ingen tvivl om, at man sagtens kunne vælge allerede eksisterende ord som "luksurios", "lækker" og "gennemtænkt", når man skal beskrive familiens nye kælder. Eller luksusetage, som vi kalder det. Villaen i Skanderborg rummer til daglig far, mor, to børn, to katte og to marsvin.

- Vi har boet i huset i 10 år, og det er et gammelt hus, så vi har renoveret det hele løbende, og det sidste man kommer til, er selvfølgelig kælderen, siger fru en i huset.

Og husets kælder var på det tidspunkt i 2010, som kældre er flest; 86 m² mørk og klam opbevaring, som familien kun bevægede sig ned i, hvis det var absolut nødvendigt. Den var hjem for to katte, en hulens masse kasser og en anelse mug på væggene. Men parret tænkte, at det kunne være anderledes.

- Vi er 100 % hjemme-mennesker, der bruger rigtig meget tid her i huset og elsker at hygge os og være sammen. Når vi engang imellem alligevel tager ud, så er det ofte på spa- og wellness-weekender, hvor vi nyder alle de ting, man normalt ikke har derhjemme; sauna, spa og så videre. Så vi tænkte på, hvordan vi kunne få den afslapning og luksus herhjemme, og det blev kælderen genetik.

De teamede op med bygningskonstruktør Toke Ø. Svensson fra Toke's Tegnestue, og sammen med ham fik de skabt en helt ny etage, der siger alt andet end "kælder" - med opholdsrum, walk in-garderobe, vinafdeling, bryggers og wellness-afdeling. Den er lys, imødekommende, funktionel og udstråler ro og velvære. Den har højt til loftet, gulvvarme, og alt, hvad familien efterspørger af luksus i hverdagen - og så har den fuldstændigt forvandlet hele huset.

- Det er jo blevet et helt andet hus, fordi vi har fået en ny etage, som vi faktisk bruger i det daglige. Vi har fået 86 m² ekstra, og vi nyder virkelig den hjemlige hygge, som vi kan have i kælderen. Vi leger med børnene i opholdsrummet, har besøg af venner, læser bøger, og vi bader hele familien i wellness-afdelingen eller nyder en stille stund alene i saunaen, fortæller fru en i huset og uddyber:

- Det er virkelig en luksus i hverdagen at komme hjem fra en travl arbejdsdag og så bare kunne lægge sig ned i spabadet og slappe af. Der er kun én enkelt lille ting, der er lidt skidt: Vandforbruget er steget! Jeg tror måske snart, at jeg får restriktioner på antallet af gode, lange bade, griner hun.

1. Fruen i huset elsker dampbade, mens manden mere er til sauna, men heldigvis findes der den perfekte løsning til den slags uenigheder; nemlig en bastu, hvor begge præferencer er indbygget. Så familien fik - som en af de få i Danmark - en bastu fra Tylø Wellness indbygget. Til højre er dampbadet, som har glasdør ind til den lille sauna, så det kan være en fælles oplevelse, når funktionerne nydes. I forlængelse med bastuen står et spabad fra Dansk Bademiljø.

2. Fra saunaen kan man se gennem vinafdelingen og helt ud til kælderen indgang. Det betyder, at man - på trods af, at saunaen ikke er kæmpestor - ikke føler sig klemt i rummet, fordi man fortsat kan følge med i livet i hele kælderen.

Stort billede - modsatte side. Også i wellness-afdelingen er det granitvæggen, der løber med hele opmærksomheden og giver rummet karakter. Den skulpturelle vask, One fra Il Bagno Alessi for Ora, skaber en blød og organisk kontrast til den rå stenvæg. Yderst til højre ses vinduet, der giver kig igennem hele kælderen - fra indgang til saunaen i wellness-afdelingen.

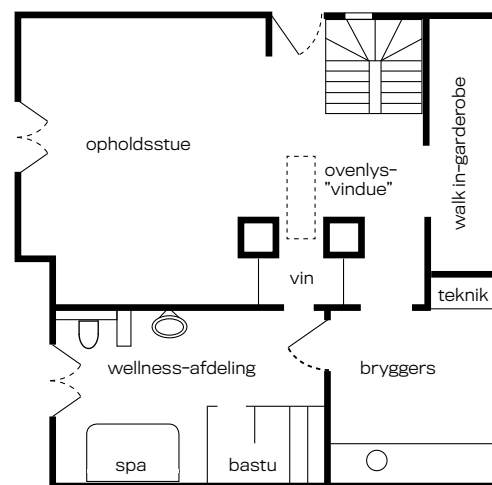

Plantegning 86 nye m², der både rummer en masse funktionel praktik i form af walk in-garderobe og bryggers med vaskemaskine, tørretumbler og teknikrum, men som samtidig giver familien en hyggelig og rar oase i hjemmet, som de nyder med venner og familie. Juleaften stod juletræet fx i den nye opholdsstue.



“VI HAR JO FÅET **86 M² EKSTRA**, OG VI NYDER VIRKELIG **DEN HJEMLIGE HYGGE**, SOM VI KAN HAVE I KÆLDEREN.”